



TERMO DE REFERÊNCIA

As interessadas em contratar com a Administração Pública Municipal deverão observar as seguintes exigências:

1. DA HABILITAÇÃO

1.1 - As licitantes deverão apresentar os seguintes documentos de habilitação nos autos do certame:

- a) Registro comercial, no caso de empresa individual; ato constitutivo, estatuto ou contrato social e suas alterações, devidamente registrado, em se tratando de sociedade comercial, e, no caso de sociedade por ações, acompanhados dos documentos de eleição de seus administradores; inscrição do ato constitutivo, no caso de sociedades civis, acompanhada de prova de diretoria em exercício;
- b) Prova de inscrição no Cadastro Nacional de Pessoa Jurídica – CNPJ/MF;
- c) Prova de Regularidade com a Fazenda Federal e Seguridade Social (Certidão de Quitação de Tributos Federais e Certidão quanto à Dívida Ativa da União);
- d) Prova de Regularidade com a Fazenda Estadual (Certidão Negativa da Fazenda Estadual e Dívida Ativa).
- e) Prova de Regularidade com a Fazenda Municipal (Tributos Mobiliários e Imobiliários);
- f) Prova de Regularidade relativa ao Fundo de Garantia por Tempo de Serviço (FGTS), demonstrando situação regular no cumprimento dos encargos sociais instituídos por lei (CRF do FGTS);
- g) Prova de inexistência de débitos inadimplidos perante a Justiça do Trabalho, mediante a apresentação de certidão negativa, nos termos do Título VII-A da Consolidação das Leis do Trabalho, aprovada pelo Decreto-Lei nº 5.452, de 1º de maio de 1943.
- h) Prova de inscrição no cadastro de contribuintes Estadual e/ou Municipal, se houver, relativo ao domicílio da licitante, pertinente ao seu ramo de atividade e compatível com o objeto contratual;
- i) Certidão Negativa de Falência e Recuperação Judicial, expedida pelo distribuidor da sede da pessoa jurídica;
- j) Prova de registro da empresa no Conselho Regional de Engenharia – CREA;
- l) Comprovação da Licitante de que, **eventualmente declarada vencedora do certame, disporá, na data da contratação, de profissional de nível superior ou outro devidamente reconhecido pelo CREA, detentor de Certidão de Acervo Técnico - CAT por execução de obra ou serviço da natureza e volume equivalente ao objeto a que propõe executar:**
 - l.1) Para fins de comprovação da capacitação técnico-profissional supra, as licitantes poderão apresentar tantos atestados quantos julgarem necessários e pertinentes a um ou mais profissionais;
 - l.2) A comprovação de disponibilidade do profissional, prevista na alínea “l”, **poderá ser feita por meio de declaração formal:**
 - l.3) Os profissionais indicados pela licitante, para fins de comprovação da capacitação técnico-profissional, deverão participar do serviço/obra objeto desta licitação, podendo ser substituídos por outro com experiência equivalente ou superior, mediante prévia autorização da Administração Pública Municipal (§ 10º, do art. 30, da Lei nº 8.666/93);
 - m) Declaração a que alude o art. 27º, V da Lei nº 8.666/93;
 - n) Balanço patrimonial e demonstrações contábeis do último exercício social, com o devido registro na Junta Comercial, já exigíveis e apresentados na forma da Lei, em cópia autenticada, que comprovem a boa situação financeira da empresa, vedada a sua substituição por balancetes ou balanços provisórios;
- n.1) A boa situação financeira da empresa será avaliada pelos índices de Liquidez Geral (LG), Solvência Geral (SG) e Liquidez Corrente (LC), os quais devem ser maior que 1,00, resultante da aplicação das seguintes fórmulas:
$$LG = \frac{\text{ATIVO CIRCULANTE} + \text{REALIZÁVEL A LONGO PRAZO}}{\text{PASSIVO CIRCULANTE} + \text{EXIGÍVEL A LONGO PRAZO}}$$
$$SG = \frac{\text{ATIVO TOTAL}}{\text{PASSIVO CIRCULANTE} + \text{EXIGÍVEL A LONGO PRAZO}}$$
$$LC = \frac{\text{ATIVO CIRCULANTE}}{\text{PASSIVO CIRCULANTE}}$$



ESTADO DO MARANHÃO
PREFEITURA MUNICIPAL DE JOÃO LISBOA
DEPARTAMENTO DE COMPRAS E SERVIÇOS



n.2) As fórmulas dos índices contábeis referidos deverão estar devidamente aplicadas em memorial de cálculos juntado ao balanço.

n.3.) Caso o memorial não seja apresentado, a Comissão de Licitação efetuará os cálculos.

n.4) Se necessária a atualização do balanço e do capital social, deverá ser apresentado, juntamente com os documentos em apreço, o memorial de cálculo correspondente.

n.5) Serão considerados aceitos como na forma da Lei o balanço patrimonial e demonstrações contábeis assim apresentados:

n.5.1) sociedades regidas pela Lei nº 6.404/76 (sociedade anônima):

- publicados em Diário Oficial; ou
- publicados em jornal de grande circulação; ou
- por fotocópia registrada ou autenticada na Junta Comercial da sede ou domicílio do licitante.

n.5.2) sociedades por cota de responsabilidade limitada (LTDA):

- por fotocópia do Livro Diário, devidamente autenticado na Junta Comercial da sede ou domicílio do licitante ou em outro órgão equivalente; ou
- por fotocópia do Balanço e das Demonstrações Contábeis devidamente registrados ou autenticados na Junta Comercial da sede ou domicílio do licitante.

n.5.3) sociedade criada no exercício em curso:

- fotocópia do Balanço de Abertura, devidamente registrado ou autenticado na Junta Comercial da sede ou domicílio do licitante.

n.5.4) o balanço patrimonial e as demonstrações contábeis deverão estar assinados por contador ou por outro profissional equivalente, devidamente registrado no Conselho Regional de Contabilidade.

2. DA ACEITAÇÃO DAS PROPOSTAS

2.1. As propostas deverão ser apresentadas da seguinte forma:

2.1.1. Em papel timbrado da licitante, datilografada ou impressa por qualquer outro meio, datada e assinada pelo seu responsável ou representante legal da licitante, rubricada, isenta de emendas, rasuras, ressalvas ou entrelinhas, contendo, necessariamente, os preços, em moeda corrente nacional, em valores unitários e totais, absolutamente líquidos já incluídos todos os encargos inerentes ao objeto; contendo:

- a) Prazo de validade da proposta, que não poderá ser inferior a 60 (sessenta) dias, contados a partir da data de abertura da licitação;
- b) Prazo de execução será de noventa dias;
- c) O preço total da proposta em algarismo e por extenso;

2.2. As propostas deverão apresentar preços correntes de mercado, conforme estabelece o art. 43, inciso IV da Lei nº 8.666/93 e ainda:

2.2.1. Planilha orçamentária, assinada na última folha e rubricada nas demais pelo representante legal;

2.2.2. Composição unitária de preços;

2.2.3. Composição de B.D.I.;

2.2.4. Composição de encargos sociais;

2.2.5. Cronograma Físico-Financeiro

2.3. É de exclusiva responsabilidade dos licitantes a descrição de todos os dados da proposta apresentada;

2.4. Não serão consideradas as propostas apresentadas fora do prazo, bem como aquelas que contiverem rasuras, emendas, borrões ou entrelinhas, de modo a ensejar dúvida, principalmente em relação a valores;

2.5. As propostas de preços serão abertas em ato público, em data a ser definida pela Comissão Permanente de Licitação e comunicada previamente às licitantes.

3 - DAS PENALIDADES

3.1 - No caso de inadimplemento na execução total ou parcial do avençado, bem como no atraso na execução contratual, o adjudicatário ficará sujeito às penalidades abaixo relacionadas, garantida prévia defesa em regular processo administrativo:

- a) Advertência;



ESTADO DO MARANHÃO
PREFEITURA MUNICIPAL DE JOÃO LISBOA
DEPARTAMENTO DE COMPRAS E SERVIÇOS



- b) multa;
- c) suspensão temporária de participar de licitações e impedimento de contratar com a Prefeitura Municipal de João Lisboa – MA por até dois anos;
- d) Declaração de inidoneidade para licitar ou contratar com a Administração Pública.

3.2 - O atraso na execução do objeto da presente licitação implicará na incidência de multa de 1% (um por cento) por dia, calculada sobre o valor total do contrato, até o limite de 30% (trinta por cento) do respectivo valor;

3.2.1 - Caso o atraso seja superior a dez dias úteis restará caracterizado o descumprimento total da obrigação contratual, cabendo à Administração Pública promover as medidas cabíveis;

3.3 - O descumprimento total da obrigação assumida, bem assim a recusa em assinar o instrumento contratual e ainda a recusa em executar o objeto licitado implicará na incidência de multa de 10% (dez por cento), calculada sobre o valor total do contrato/proposta, bem como a aplicação das demais sanções estabelecidas;

3.4 - A aplicação das penalidades será precedida da concessão da oportunidade de ampla defesa e contraditório por parte do adjudicatário, na forma da Lei;

3.5 - Os valores resultantes da aplicação das multas previstas serão cobrados pela via administrativa, devendo ser recolhida no prazo máximo de 10 (dez) dias corridos, a contar da data de recebimento da comunicação ou, se não atendido, judicialmente, pelo rito e com os encargos da execução fiscal, assegurado o contraditório e ampla defesa;

3.6 - O licitante que ensejar o retardamento da execução da licitação, não mantiver a proposta, falhar ou fraudar na execução do contrato, comportar-se de modo inidôneo, fizer declaração falsa ou cometer fraude fiscal, garantido o devido processo legal, ficará impedido de licitar e contratar com a Administração, pelo prazo de até 02 (dois) anos, enquanto perdurarem os motivos determinantes da punição ou até que seja promovida a reabilitação perante a própria autoridade que aplicou a penalidade, sem prejuízo das multas previstas neste edital e das demais cominações legais;

3.7 - O valor das multas aplicadas será devidamente corrigido pela variação IGPM, até a data de seu efetivo pagamento, e recolhido em até 05 (cinco) dias da data de sua cominação, mediante Guia de Recolhimento Oficial.

4 – DAS OBRIGAÇÕES DA CONTRATADA

4.1 Executar os serviços obedecendo fielmente o Projeto Básico/Executivo;

4.2 Arcar com todas as despesas com equipamentos, utensílios, materiais, mão-de-obra, pagamento de seguro, tributos, impostos, taxas e demais obrigações vinculadas à legislação tributária, trabalhista e previdenciária e todos os demais encargos tributários ou não decorrentes do objeto do contrato;

4.3 Cumprir fielmente o contrato, inclusive os prazos de execução dos serviços nos termos avençados, executando-os sob sua inteira responsabilidade;

4.4 Manter durante o prazo de execução do contrato as exigências de habilitação e qualificação previstas na licitação;

4.5 Atender, imediatamente, todas as solicitações da fiscalização da CONTRATANTE, relativamente aos serviços contratados;

4.6 Registrar a obra no CREA;

4.7 Cumprir todas as leis, regulamentos e determinações das autoridades constituídas, em especial o Código de Obras e de Postura deste Município;

4.8 Tomar todas as medidas de segurança no trabalho tais como: Sinalização, Advertência, Avisos, Tapumes, enfim, todos os meios necessários a evitar acidentes ou outros imprevistos;

4.9 Responder de maneira absoluta e inescusável pela perfeita técnica dos serviços, quanto ao processo de aplicação dos materiais, inclusive suas quantidades, competindo-lhe, também, a dos serviços que, não aceitos pela fiscalização da CONTRATANTE, devam ser refeitos;

4.10 Facilitar à FISCALIZAÇÃO o acesso aos procedimentos e técnicas adotados;

4.11 Responder integralmente por perdas e danos que vier a causar ao CONTRATANTE ou a terceiros, em razão de ação ou omissão, dolosa ou culposa, sua ou dos seus prepostos, independentemente de outras cominações contratuais ou legais a que estiver sujeita;

4.12 Efetuar a matrícula da obra junto ao INSS.

5 – DAS OBRIGAÇÕES DA CONTRATANTE

5.1 - A Contratante, durante a vigência do contrato, se compromete a:



ESTADO DO MARANHÃO
PREFEITURA MUNICIPAL DE JOÃO LISBOA
DEPARTAMENTO DE COMPRAS E SERVIÇOS



- 5.1.1. Efetuar o pagamento na forma convencionada, desde que preenchidas as formalidades previstas no contrato;
5.1.2. Designar um profissional, se necessário, para, na qualidade de fiscal, acompanhar a execução do objeto;
5.1.3. Comunicar à contratada, através do executor designado, qualquer problema que ocorra na execução do objeto.

Valeria da Silva Maceno
Chefe do Depto de Compras
Portaria 127/2021

João Lisboa (MA), 26 de Abril de 2021

Valeria da Silva Maceno

VALÉRIA DA SILVA MACENO
CHEFE DO DEPARTAMENTO DE COMPRAS E SERVIÇOS

APROVO o Termo de Referência nos moldes delineados, à vista do detalhamento descrito no referido documento.

DAVISON SORMANI ALMEIDA ALVES
DAVISON SORMANI ALMEIDA ALVES
Secretário Municipal de Educação



MEMORIAL DESCRITIVO

REFORMA E AMPLIAÇÃO DA UNIDADE INTEGRADA NICOLAU DINO NA CIDADE DE JOÃO LISBOA - MA

O presente memorial descritivo tem por objetivo fixar normas específicas para **REFORMA E AMPLIAÇÃO DA UNIDADE INTEGRADA NICOLAU DINO NA CIDADE DE JOÃO LISBOA - MA**. Com área total de metros quadrados de 932,06 m². Conforme projeto arquitetônico em anexo, onde a área a ser construída está especificada.

1.0 – SERVIÇOS PRELIMINARES:

Placa de obra em chapa zincada, instalada.

2.0 – MOVIMENTO DE TERRAS PARA FUNDAÇÕES:

Reaterro manual de valas com compactação mecanizada;

Escavação manual de valas em qualquer terreno exceto rocha até h= 2,0m.

3.0 – DEMOLIÇÃO:

Demolição de alvenaria de bloco furado, de forma manual, sem reaproveitamento;

Demolição de revestimento cerâmico, de forma mecanizada com martetele, sem reaproveitamento;

Rasgo em alvenaria para ramais/ distribuição com diâmetros menores ou iguais a 40 mm;

Rasgo em contrapiso para ramais/ distribuição com diâmetros maiores que 75 mm;

Rasgo alvenaria para tubos, fechamento com argamassa traço 1:1:6 (cimento, cal e areia).

4.0 – INFRA-ESTRUTURA E SUPRAESTRUTURA:

4.1 – SAPATA:

Lastro de concreto não-estrutural, espessura 5cm;

(Composição representativa) execução de estruturas de concreto armado convencional, para edificação habitacional multifamiliar (prédio), fck = 25 mpa.

Romberg
Romberg & Associados
Engenheiros Civis
1911



4.2 – VIGA BALDRAME:

Montagem e desmontagem de forma para vigas, em chapa de madeira compensada plastificada com reaproveitamento;

(Composição representativa) execução de estruturas de concreto armado convencional, para edificação habitacional multifamiliar (prédio), fck = 25 mpa.

4.3 – PILAR:

Montagem e desmontagem de forma para pilares, em chapa de madeira compensada plastificada com reaproveitamento;

(Composição representativa) execução de estruturas de concreto armado convencional, para edificação habitacional multifamiliar (prédio), fck = 25 mpa.

4.4 – VIGA:

Montagem e desmontagem de forma para vigas, em chapa de madeira compensada plastificada com reaproveitamento;

(Composição representativa) execução de estruturas de concreto armado convencional, para edificação habitacional multifamiliar (prédio), fck = 25 mpa.

4.5 – LAJE:

Montagem e desmontagem de forma para laje maciça, em chapa de madeira compensada plastificada com reaproveitamento;

(Composição representativa) execução de estruturas de concreto armado convencional, para edificação habitacional multifamiliar (prédio), fck = 25 mpa.

5.0 – PAREDES E PAINÉIS:

Alvenaria de vedação com blocos cerâmicos 9x19x29cm em ½ vez; assentamento com argamassa traço 1:2:8 (cimento, cal e areia).

6.0 – COBERTURA:

Telhamento em telha colonial com reaproveitamento;

Telhamento com telha cerâmica capa-canal, tipo plan, com até 2 águas incluso transporte vertical;

Raimundo S. S. S.



Trama de madeira composta por ripas, caibros e terças para telhados de até 2 águas para telha de encaixe de cerâmica ou de concreto, incluso transporte vertical;

Calha em chapa de aço galvanizado número 24, desenvolvimento de 33 cm, incluso transporte vertical;

Rufo em chapa de aço galvanizado número 24, corte de 25 cm, incluso transporte vertical;

Forro de pvc, liso, para ambientes comerciais, inclusive estrutura de fixação;
Pingadeira em concreto.

7.0 – REVESTIMENTOS:

Chapisco aplicado em alvenarias e estruturas de concreto internas, com colher de pedreiro. Argamassa traço 1:3 com preparo em betoneira 400l;

Emboço, para recebimento de cerâmica, em argamassa traço 1:2:8, preparo mecânico com betoneira 400l, aplicada manualmente em faces internas de paredes, para ambiente com área entre 5 m², espessura de 10 mm, com execução de taliscas;

Reboco para paredes internas, externas, pórticos, vigas, traço 1:4,5 - espessura 0,5 cm;

Revestimento cerâmico para paredes internas com placas tipo grês ou semi-grês padrão popular de dimensões 20x20 cm aplicadas em ambientes de área maior que 5 m² na altura inteira das paredes.

8.0 – PAVIMENTAÇÃO:

Execução de passeio (calçada) ou piso de concreto com concreto moldado in loco, feito em obra, acabamento convencional, não armado;

Piso cerâmico para piso com placas tipo esmaltada extra de dimensões, 35x35 cm aplicada em ambientes de área maior que 10m².

9.0 – INSTALAÇÕES ELÉTRICAS:

Interruptor simples - 1 tecla - fornecimento e instalação;

Quebra em alvenaria para instalação de quadro distribuição grande (76x40 cm);

Tomada média de embutir (1 módulo), 2p+t 10 a, sem suporte e sem placa - fornecimento e instalação;

Luminária arandela tipo tartaruga para 1 lâmpada led - fornecimento e instalação;



Lâmpada compacta de led 10 w, base e27 - fornecimento e instalação;

Cabo de cobre flexível isolado, 2,5 mm², anti-chama 450/750 v, para circuitos terminais - fornecimento e instalação;

Cabo de cobre flexível isolado, 4 mm², anti-chama 450/750 v, para circuitos terminais - fornecimento e instalação;

Cabo de cobre flexível isolado, 6 mm², anti-chama 450/750 v, para circuitos terminais - fornecimento e instalação;

Ponto de tomada residencial incluindo tomada (2 módulos) 10a/250v, caixa elétrica, eletroduto, cabo, rasgo, quebra e chumbamento;

Quadro de distribuição de energia de embutir, em chapa metálica, para 30 disjuntores termomagnéticos monopolares, com barramento trifásico e neutro, fornecimento e instalação

Disjuntor monopolar em quadro de distribuição 10ª;

Disjuntor monopolar em quadro de distribuição 20a.

10 – INSTALAÇÃO HIDRÁULICA:

Engate ou rabicho flexível plástico (pvc ou abs) branco 1/2" x 30 cm;

Ponto de consumo terminal de água fria (sub-ramal) com tubulação de pvc dn 25 mm, instalado em ramal de água, inclusos rasgo e chumbamento em alvenaria;

Torneira cromada 1/2" ou 3/4" para tanque, padrão popular - fornecimento e instalação

Torneira cromada de mesa, 1/2" ou 3/4", para lavatório, padrão médio - fornecimento e instalação;

Torneira cromada tubo móvel, de mesa, 1/2" ou 3/4", para pia de cozinha, padrão alto - fornecimento e instalação;

Torneira de boia, roscável, 3/4", fornecida e instalada em reservação de água;

Registro de gaveta bruto, latão, roscável, 1, instalado em reservação ação de água de edificação que possua reservatório de fibra/fibrocimento fornecimento e instalação;

Registro de pressão bruto, latão, roscável, 1/2", com acabamento e canopla cromados. Fornecido e instalado em ramal de água;

Adaptador com flanges livres, pvc, soldável, dn 25 mm x 3/4, instala undos em reservação de água de edificação que possua reservatório de fibra/fibrocimento fornecimento e instalação;

Rambergue



Adaptador com flange e anel de vedação, pvc, soldável, dn 32 mm x 1, instalado em reservação de água de edificação que possua reservatório;

Caixa d'agua em polietileno 2000 litros, com tampa;

Tubo, pvc, soldável, dn 25 mm, instalado em reservação de água de edificação que possua reservatório de fibra/fibrocimento fornecimento e instalação;

Tubo, pvc, soldável, dn 50 mm, instalado em reservação de água de edificação que possua reservatório de fibra/fibrocimento fornecimento e instalação;

Chuveiro plástico sem registro;

Tubo, pvc, soldável, dn 32 mm, instalado em ramal ou sub-ramal de água fornecimento e instalação;

Tanque de mármore sintético com coluna, 22l ou equivalente, incluso sifão flexível em pvc, válvula plástica e torneira de plástico - fornecimento e instalação;

Lavatório de louça branca s/coluna c/torneira de metal e acessórios - padrão popular.

11 – INSTALAÇÕES SANITÁRIAS:

Tubo pvc esgoto série r dn 50 mm, inclusive conexões - fornecimento e instalação;

Tubo pvc esgoto série r dn 100 mm para esgoto predial - fornecimento e instalação

Ralo seco pvc quadrado 100x52x40 com grelha;

Vaso sanitário convencional, linha ravena p9, deca ou similar, c/caixa de descarga de sobrepor akros ou similar, assento almofadado astra tpk, conj. Fixação deca sp13 ou similar, anel de vedação, tubo de ligação cromado e engate plástico;

Barra de apoio, para vaso sanitário, angular, 90°, piso-parede, direita ou esquerda, em aço inox, l=75+75cm, d=1 1/2", jackwal ou similar;

Assento plástico, universal, branco, para vaso sanitário, padrão popular;

Vaso sanitario c/caixa de descarga acoplada, linha thema ecoflush, 3/6 lt, ref. 25353/25570, incepta ou similar, incl. Assento incepta linha thema ref. 25987 ou similar, conjunto de fixação, anel de vedação e engate plástico (pne);

Mictório coletivo de aço inoxidável;

Caixa de inspeção em alvenaria de tijolo maciço 40x40x40cm, revestida internamente com barra lisa (cimento e areia, traço 1:4) e=2,0cm, com tampa pré-moldada de concreto e fundo de concreto 15mpa tipo c - escavação e confecção;



Caixa de gordura simples, circular, em concreto pré-moldado, diâmetro interno = 0,4 m, altura interna = 0,4 m;

Anel de vedação para vaso sanitário.

12 – PINTURA:

Aplicação e lixamento de massa látex em paredes, duas demãos;

Aplicação manual de pintura com tinta látex pva em paredes, duas demãos;

Textura acrílica, aplicação manual em parede, uma demão;

Pintura com tinta esmalte para madeira, duas demãos, sobre fundo nivelador branco;

Pintura esmalte brilhante com duas demãos sobre superfície metálica, inclusive proteção com zarcão (1 demão);

Pintor de letreiros.

13 – ESQUADRIAS E FERRAGENS:

Vidro temperado incolor, espessura 8 mm, fornecimento e instalação, inclusive massa para vedação;

Kit de porta de madeira para pintura, semi-oca (leve ou média), padrão médio, 80x210cm, espessura de 3,5cm, itens inclusos: dobradiças, montagem e instalação do batente, fechadura com execução do furo - fornecimento e instalação;

Portão de abrir em gradil tipo belgo ou equivalente com trilho, conforme projeto de esquadrias, inclusive ferragens;

Porta de madeira 1 fl.0,60x1,80m - rev.laminado p/w.c;

Portão de rolo em ferro (1,50x1,20)m.

14 – SERVIÇOS COMPLEMENTARES:

Bancada de granito c/ 2 cubas louças, s/ acessórios (1.60x0.60)m;

Bancadas em granito cinza corumbá - suporte, cuba e instalação;

Cuba aco inoxidavel 0,56x0,34 lavinia 56bm Tramontina;

Peitoril em granito, largura 16 cm, espessura 2,0 cm.

15 – LIMPEZA DE OBRA:

Deverá ser removidos entulhos e detritos que ainda existirem;



Limpeza de piso cerâmico ou porcelanato com pano úmido.

João Lisboa, 23 de março de 2021.

Ramiro

CPL
Fls. 15

PREFEITURA MUNICIPAL DE JOÃO LISBOA								
Estado do Maranhão								
PLANILHA ORÇAMENTARIA								
REFORMA DA UNID. INTEGRADA NICOLAU DINO								
Preço base: Sinapi 02/2021 COM DESONERAÇÃO - SEINFRA 026.1 COM DESONERAÇÃO - SBC - SÃO LUÍS 12/2020 - ORSE 12/2020								
BDI = 24%								
ITEM	CÓDIGO	FONTE	DESCRIÇÃO DO SERVIÇO	UNIDADE	QUANT.	PREÇO UNIT.S/ BDI R\$	PREÇO UNIT. C/ BDI R\$	PREÇO TOTAL R\$
1 SERVIÇOS PRELIMINARES R\$ 693,85								
1.1	C4541	SEINFRA	PLACA DE OBRA TIPO BANNER	m²	2,00	R\$ 279,78	R\$ 346,93	R\$ 693,85
2 MOVIMENTAÇÃO DE TERRA R\$ 2.082,74								
2.1	93382	SINAPI	REATERRO MANUAL DE VALAS COM COMPACTAÇÃO MECANIZADA	m³	80,91	R\$ 19,46	R\$ 24,13	R\$ 1.952,39
2.2	90082	SINAPI	ESCAVAÇÃO MANUAL DE VALAS H <= 1,50 M	m³	15,53	R\$ 6,77	R\$ 8,39	R\$ 130,35
3 DEMOLIÇÃO R\$ 3.524,69								
3.1	97622	SINAPI	DEMOLIÇÃO DE ALVENARIA DE BLOCO FURADO, DE FORMA MANUAL, SEM REAPROVEITAMENTO	m³	5,10	R\$ 31,92	R\$ 39,58	R\$ 201,86
3.2	97634	SINAPI	DEMOLIÇÃO DE REVESTIMENTO CERÂMICO, DE FORMA MECANIZADA COM MARTELETE, SEM REAPROVEITAMENTO	m²	100,00	R\$ 7,56	R\$ 9,37	R\$ 937,44
3.3	90443	SINAPI	RASGO EM ALVENARIA PARA RAMAIS/ DISTRIBUIÇÃO COM DIÂMETROS MENORES OU IGUAIS A 40 MM	m	70,00	R\$ 7,91	R\$ 9,81	R\$ 686,59
3.4	90446	SINAPI	RASGO EM CONTRAPISO PARA RAMAIS/ DISTRIBUIÇÃO COM DIÂMETROS MAIORES QUE 75 MM	m	50,00	R\$ 19,48	R\$ 24,16	R\$ 1.207,76
3.5	90447	SINAPI	RASGO ALVENARIA PARA TUBOS, FECHAMENTO COM ARGAMASSA TRAÇO 1:1:6 (CIMENTO, CAL E AREIA)	m	100,00	R\$ 3,96	R\$ 4,91	R\$ 491,04
4 INFRA-ESTRUTURA E SUPRAESTRUTURA R\$ 37.521,45								
4.1 SAPATAS								
4.1.1	94962	SINAPI	CONCRETO MAGRO PARA LASTRO, TRAÇO 1:4,5:4,5 (CIMENTO/ AREIA MÉDIA/ BRITA 1) - PREPARO MECÂNICO COM BETONEIRA 400 L	m²	0,76	R\$ 279,04	R\$ 346,01	R\$ 261,58
4.1.2	95952	SINAPI	(COMPOSIÇÃO REPRESENTATIVA) EXECUÇÃO DE ESTRUTURAS DE CONCRETO ARMADO CONVENCIONAL, PARA EDIFICAÇÃO HABITACIONAL MULTIFAMILIAR (PRÉDIO), FCK = 25 MPA.	m³	3,68	R\$ 1.686,55	R\$ 2.091,32	R\$ 7.696,06
4.2 VIGA BALDRAME								
4.2.2	95952	SINAPI	(COMPOSIÇÃO REPRESENTATIVA) EXECUÇÃO DE ESTRUTURAS DE CONCRETO ARMADO CONVENCIONAL, PARA EDIFICAÇÃO HABITACIONAL MULTIFAMILIAR (PRÉDIO), FCK = 25 MPA.	m³	4,04	R\$ 1.686,55	R\$ 2.091,32	R\$ 8.442,25
4.3 PILAR								
4.3.1	95952	SINAPI	(COMPOSIÇÃO REPRESENTATIVA) EXECUÇÃO DE ESTRUTURAS DE CONCRETO ARMADO CONVENCIONAL, PARA EDIFICAÇÃO HABITACIONAL MULTIFAMILIAR (PRÉDIO), FCK = 25 MPA.	m³	5,77	R\$ 1.686,55	R\$ 2.091,32	R\$ 12.062,58
4.4 VIGA SUPERIOR								
4.4.1	95952	SINAPI	(COMPOSIÇÃO REPRESENTATIVA) EXECUÇÃO DE ESTRUTURAS DE CONCRETO ARMADO CONVENCIONAL, PARA EDIFICAÇÃO HABITACIONAL MULTIFAMILIAR (PRÉDIO), FCK = 25 MPA.	m³	3,31	R\$ 1.686,55	R\$ 2.091,32	R\$ 6.924,58
4.5 LAJE								
4.5.1	95952	SINAPI	(COMPOSIÇÃO REPRESENTATIVA) EXECUÇÃO DE ESTRUTURAS DE CONCRETO ARMADO CONVENCIONAL, PARA EDIFICAÇÃO HABITACIONAL MULTIFAMILIAR (PRÉDIO), FCK = 25 MPA.	m²	1,02	R\$ 1.686,55	R\$ 2.091,32	R\$ 2.134,40
5 PAREDES E PAINÉIS R\$ 24.158,35								
5.1	87503	SINAPI	ALVENARIA DE VEDAÇÃO DE BLOCOS CERÂMICOS FURADOS NA HORIZONTAL DE 9X19x19CM (ESPESSURA 9 CM) DE PAREDES COM ÁREA LÍQUIDA MAIOR OU IGUAL A 6M² SEM VÃOS E ARGAMASSA DE ASSENTAMENTO COM PREPARO EM BETONEIRA	m²	369,83	R\$ 52,68	R\$ 65,32	R\$ 24.158,35

Rambergue S. P.

PREFEITURA MUNICIPAL DE JOÃO LISBOA								
Estado do Maranhão								
PLANILHA ORÇAMENTARIA								
REFORMA DA UNID. INTEGRADA NICOLAU DINO								
Preço base: Sinapi 02/2021 COM DESONERAÇÃO - SEINFRA 026.1 COM DESONERAÇÃO - SBC - SÃO LUÍS 12/2020 - ORSE 12/2020								
BDI = 24%								
ITEM	CÓDIGO	FONTE	DESCRIÇÃO DO SERVIÇO	UNIDADE	QUANT.	PREÇO UNIT.S/ BDI R\$	PREÇO UNIT. C/ BDI R\$	PREÇO TOTAL R\$
6 COBERTURA						R\$ 45.728,23		
6.1	S12625	ORSE	TELHAMENTO EM TELHA COLONIAL COM REAPROVEITAMENTO	m²	857,30	R\$ 8,66	R\$ 10,74	R\$ 9.206,05
6.2	94445	SINAPI	TELHAMENTO COM TELHA CERÂMICA CAPA-CANAL, TIPO PLAN, COM ATÉ 2 ÁGUAS INCLUSO TRANSPORTE VERTICAL	m²	161,56	R\$ 32,55	R\$ 40,36	R\$ 6.520,88
6.3	92539	SINAPI	TRAMA DE MADEIRA COMPOSTA POR RIPAS, CAIBROS E TERÇAS PARA TELHADOS DE ATÉ 2 ÁGUAS PARA TELHA DE ENCAIXE DE CERÂMICA OU DE CONCRETO, INCLUSO TRANSPORTE VERTICAL	m²	161,56	R\$ 59,88	R\$ 74,25	R\$ 11.996,02
6.4	94227	SINAPI	CALHA EM CHAPA DE AÇO GALVANIZADO NÚMERO 24, DESENVOLVIMENTO DE 33 CM, INCLUSO TRANSPORTE VERTICAL	m	80,00	R\$ 47,23	R\$ 58,57	R\$ 4.685,22
6.5	94231	SINAPI	RUFO EM CHAPA DE AÇO GALVANIZADO NÚMERO 24, CORTE DE 25 CM, INCLUSO TRANSPORTE VERTICAL	m	40,00	R\$ 39,43	R\$ 48,89	R\$ 1.955,73
6.6	96486	SINAPI	FORRO DE PVC, LISO, PARA AMBIENTES COMERCIAIS, INCLUSIVE ESTRUTURA DE FIXAÇÃO	m²	103,98	R\$ 60,90	R\$ 75,52	R\$ 7.852,15
6.7	90685	SBC	PINGADEIRA EM CONCRETO	m	40,00	R\$ 70,81	R\$ 87,80	R\$ 3.512,18
7 REVESTIMENTO						R\$ 32.843,70		
7.1	87879	SINAPI	CHAPISCO APLICADO EM ALVENARIAS E ESTRUTURAS DE CONCRETO INTERNAS, COM COLHER DE PEDREIRO. ARGAMASSA TRAÇO 1:3 COM PREPARO EM BETONEIRA 400L	m²	739,66	R\$ 2,96	R\$ 3,67	R\$ 2.714,83
7.2	87549	SINAPI	EMBOÇO, PARA RECEBIMENTO DE CERÂMICA, EM ARGAMASSA TRAÇO 1:2:8, PREPARO MECÂNICO COM BETONEIRA 400L, APLICADA MANUALMENTE EM FACES INTERNAS DE PAREDES, PARA AMBIENTE COM ÁREA ENTRE 5 M², ESPESSURA DE 10 MM, COM EXECUÇÃO DE TALISCAS	m²	589,38	R\$ 14,71	R\$ 18,24	R\$ 10.750,45
7.3	87543	SINAPI	Reboco para paredes internas, externas, pórticos, vigas, traço 1:4,5 - espessura 0,5 cm	m²	371,88	R\$ 21,15	R\$ 26,23	R\$ 9.752,82
7.4	93393	SINAPI	REVESTIMENTO CERÂMICO PARA PAREDES INTERNAS COM PLACAS TIPO GRÉS OU SEMI-GRÉS PADRÃO POPULAR DE DIMENSÕES 20X20 CM APLICADAS EM AMBIENTES DE ÁREA MAIOR QUE 5 M2 NA ALTURA INTEIRA DAS PAREDES	m²	217,50	R\$ 35,69	R\$ 44,26	R\$ 9.625,59
8 PAVIMENTAÇÃO						R\$ 29.425,38		
8.1	94990	SINAPI	EXECUÇÃO DE PASSEIO (CALÇADA) OU PISO DE CONCRETO COM CONCRETO MOLDADO IN LOCO, FEITO EM OBRA, ACABAMENTO CONVENCIONAL, NÃO ARMADO	m²	11,31	R\$ 579,38	R\$ 718,43	R\$ 8.124,88
8.2	87248	SINAPI	Piso cerâmico para piso com placas tipo esmaltada extra de dimensões, 35x35 cm aplicada em ambientes de área maior que 10m²	m²	374,00	R\$ 45,93	R\$ 56,95	R\$ 21.300,50
9 INSTALAÇÕES ELÉTRICAS						R\$ 12.785,63		
9.1	91952	SINAPI	INTERRUPTOR SIMPLES - 1 TECLA - FORNECIMENTO E INSTALAÇÃO	unid.	13,00	R\$ 12,45	R\$ 15,44	R\$ 200,69
9.2	90458	SINAPI	QUEBRA EM ALVENARIA PARA INSTALAÇÃO DE QUADRO DISTRIBUIÇÃO GRANDE (76X40 CM)	unid.	1,00	R\$ 16,45	R\$ 20,40	R\$ 20,40
9.3	91994	SINAPI	TOMADA MÉDIA DE EMBUTIR (1 MÓDULO), 2P+T 10 A, SEM SUPORTE E SEM PLACA - FORNECIMENTO E INSTALAÇÃO	unid.	25,00	R\$ 15,67	R\$ 19,43	R\$ 485,77
9.4	97607	SINAPI	LUMINÁRIA ARANDELA TIPO TARTARUGA PARA 1 LÂMPADA LED - FORNECIMENTO E INSTALAÇÃO	unid.	2,00	R\$ 67,69	R\$ 83,94	R\$ 167,87
9.5	97610	SINAPI	LÂMPADA COMPACTA DE LED 10 W, BASE E27 - FORNECIMENTO E INSTALAÇÃO	unid.	20,00	R\$ 16,98	R\$ 21,06	R\$ 421,10
9.6	91926	SINAPI	CABO DE COBRE FLEXÍVEL ISOLADO, 2,5 MM², ANTI-CHAMA 450/750 V, PARA CIRCUITOS TERMINAIS - FORNECIMENTO E INSTALAÇÃO	m	1.000,00	R\$ 2,99	R\$ 3,71	R\$ 3.707,60

Rambergue 5/20

CPL
Fls. 17

PREFEITURA MUNICIPAL DE JOÃO LISBOA								
Estado do Maranhão								
PLANILHA ORÇAMENTARIA								
REFORMA DA UNID. INTEGRADA NICOLAU DINO								
Preço base: Sinapi 02/2021 COM DESONERAÇÃO - SEINFRA 026.1 COM DESONERAÇÃO - SBC - SÃO LUÍS 12/2020 - ORSE 12/2020								
BDI = 24%								
ITEM	CÓDIGO	FONTE	DESCRIÇÃO DO SERVIÇO	UNIDADE	QUANT.	PREÇO UNIT./S/ BDI R\$	PREÇO UNIT. C/ BDI R\$	PREÇO TOTAL R\$
9.7	91928	SINAPI	CABO DE COBRE FLEXÍVEL ISOLADO, 4 MM², ANTI-CHAMA 450/750 V, PARA CIRCUITOS TERMINAIS - FORNECIMENTO E INSTALAÇÃO	M	300,00	R\$ 4,94	R\$ 6,13	R\$ 1.837,68
9.8	91930	SINAPI	CABO DE COBRE FLEXÍVEL ISOLADO, 6 MM², ANTI-CHAMA 450/750 V, PARA CIRCUITOS TERMINAIS - FORNECIMENTO E INSTALAÇÃO	m	100,00	R\$ 6,81	R\$ 8,44	R\$ 844,44
9.9	93142	SINAPI	PONTO DE TOMADA RESIDENCIAL INCLUINDO TOMADA (2 MÓDULOS) 10A/250V, CAIXA ELÉTRICA, ELETRODUTO, CABO, RASGO, QUEBRA E CHUMBAMENTO	unid.	25,00	R\$ 134,77	R\$ 167,11	R\$ 4.177,87
9.10	101880	SINAPI	QUADRO DE DISTRIBUIÇÃO DE ENERGIA DE EMBUTIR, EM CHAPA METÁLICA, PARA 30 DISJUNTORES TERMOMAGNÉTICOS MONOPOLARES, COM BARRAMENTO TRIFÁSICO E NEUTRO, FORNECIMENTO E INSTALAÇÃO	unid.	1,00	R\$ 527,56	R\$ 654,17	R\$ 654,17
9.11	C1092	SEINFRA	DISJUNTOR MONOPOLAR EM QUADRO DE DISTRIBUIÇÃO 10A	unid.	5,00	R\$ 19,65	R\$ 24,37	R\$ 121,83
9.12	C1095	SEINFRA	DISJUNTOR MONOPOLAR EM QUADRO DE DISTRIBUIÇÃO 20A	unid.	6,00	R\$ 19,65	R\$ 24,37	R\$ 146,20
10			INSTALAÇÕES HIDRÁULICAS					R\$ 8.052,31
10.1	86884	SINAPI	ENGATE OU RABICHO FLEXÍVEL PLÁSTICO (PVC OU ABS) BRANCO 1/2" X 30 CM	und	15,00	R\$ 6,33	R\$ 7,85	R\$ 117,74
10.2	89957	SINAPI	PONTO DE CONSUMO TERMINAL DE ÁGUA FRIA (SUB-RAMAL) COM TUBULAÇÃO DE PVC DN 25 MM, INSTALADO EM RAMAL DE ÁGUA, INCLUSOS RASGO E CHUMBAMENTO EM ALVENARIA	und	23,00	R\$ 91,23	R\$ 113,13	R\$ 2.601,88
10.3	86913	SINAPI	TORNEIRA CROMADA 1/2" OU 3/4" PARA TANQUE, PADRÃO POPULAR - FORNECIMENTO E INSTALAÇÃO	und	2,00	R\$ 17,43	R\$ 21,61	R\$ 43,23
10.4	S86915S	ORSE	Torneira cromada de mesa, 1/2" ou 3/4", para lavatório, padrão médio - fornecimento e instalação	und	6,00	R\$ 77,97	R\$ 96,68	R\$ 580,10
10.5	86909	SINAPI	TORNEIRA CROMADA TUBO MÓVEL, DE MESA, 1/2 OU 3/4, PARA PIA DE COZINHA, PADRÃO ALTO - FORNECIMENTO E INSTALAÇÃO	und	1,00	R\$ 95,06	R\$ 117,87	R\$ 117,87
10.6	94796	SINAPI	TORNEIRA DE BOIA, ROSCÁVEL, 3/4", FORNECIDA E INSTALADA EM RESERVAÇÃO DE ÁGUA	und	1,00	R\$ 19,83	R\$ 24,59	R\$ 24,59
10.7	94495	SINAPI	REGISTRO DE GAVETA BRUTO, LATÃO, ROSCÁVEL, 1, INSTALADO EM RESERVAÇÃO AÇÃO DE ÁGUA DE EDIFICAÇÃO QUE POSSUA RESERVATÓRIO DE FIBRA/FIBROCIMENTO FORNECIMENTO E INSTALAÇÃO	und	1,00	R\$ 58,48	R\$ 72,52	R\$ 72,52
10.8	89984	SINAPI	REGISTRO DE PRESSÃO BRUTO, LATÃO, ROSCÁVEL, 1/2", COM ACABAMENTO E CANOPLA CROMADOS. FORNECIDO E INSTALADO EM RAMAL DE ÁGUA	und	6,00	R\$ 59,75	R\$ 74,09	R\$ 444,54
10.9	94708	SINAPI	ADAPTADOR COM FLANGES LIVRES, PVC, SOLDÁVEL, DN 25 MM X 3/4, INSTALADO EM RESERVAÇÃO DE ÁGUA DE EDIFICAÇÃO QUE POSSUA RESERVATÓRIO DE FIBRA/FIBROCIMENTO FORNECIMENTO E INSTALAÇÃO	und	2,00	R\$ 20,10	R\$ 24,92	R\$ 49,85
10.10	94704	SINAPI	ADAPTADOR COM FLANGE E ANEL DE VEDAÇÃO, PVC, SOLDÁVEL, DN 32 MM X 1, INSTALADO EM RESERVAÇÃO DE ÁGUA DE EDIFICAÇÃO QUE POSSUA RESERVATÓRIO	und	2,00	R\$ 19,38	R\$ 24,03	R\$ 48,06
10.11	34640	SINAPI	CAIXA D'ÁGUA EM POLIETILENO 2000 LITROS, COM TAMPA	und	1,00	R\$ 938,79	R\$ 1.164,10	R\$ 1.164,10
10.12	94648	SINAPI	TUBO, PVC, SOLDÁVEL, DN 25 MM, INSTALADO EM RESERVAÇÃO DE ÁGUA DE EDIFICAÇÃO QUE POSSUA RESERVATÓRIO DE FIBRA/FIBROCIMENTO FORNECIMENTO E INSTALAÇÃO	und	60,00	R\$ 7,49	R\$ 9,29	R\$ 557,26
10.13	94650	SINAPI	TUBO, PVC, SOLDÁVEL, DN 50 MM, INSTALADO EM RESERVAÇÃO DE ÁGUA DE EDIFICAÇÃO QUE POSSUA RESERVATÓRIO DE FIBRA/FIBROCIMENTO FORNECIMENTO E INSTALAÇÃO	und	48,00	R\$ 17,54	R\$ 21,75	R\$ 1.043,98
10.14	S02050	ORSE	Chuveiro plástico sem registro	und	3,00	R\$ 18,25	R\$ 22,63	R\$ 67,89
10.15	89357	SINAPI	TUBO, PVC, SOLDÁVEL, DN 32 MM, INSTALADO EM RAMAL OU SUB-RAMAL DE ÁGUA FORNECIMENTO E INSTALAÇÃO	M	6,00	R\$ 21,14	R\$ 26,21	R\$ 157,28
10.16	86926	SINAPI	TANQUE DE MÁRMORE SINTÉTICO COM COLUNA, 22L OU EQUIVALENTE, INCLUSO SIFÃO FLEXÍVEL EM PVC, VÁLVULA PLÁSTICA E TORNEIRA DE PLÁSTICO - FORNECIMENTO E INSTALAÇÃO	und	1,00	R\$ 344,83	R\$ 427,59	R\$ 427,59
10.17	C3004	SEINFRA	LAVATÓRIO DE LOUÇA BRANCA S/COLUNA C/TORNEIRA DE METAL E ACESSÓRIOS - PADRÃO POPULAR	und	2,00	R\$ 215,26	R\$ 266,92	R\$ 533,84

Rembargue

PREFEITURA MUNICIPAL DE JOÃO LISBOA								
Estado do Maranhão								
PLANILHA ORÇAMENTARIA								
REFORMA DA UNID. INTEGRADA NICOLAU DINO								
Preço base: Sinapi 02/2021 COM DESONERAÇÃO - SEINFRA 026.1 COM DESONERAÇÃO - SBC - SÃO LUÍS 12/2020 - ORSE 12/2020								
BDI = 24%								
ITEM	CÓDIGO	FONTE	DESCRIÇÃO DO SERVIÇO	UNIDADE	QUANT.	PREÇO UNIT./S/ BDI R\$	PREÇO UNIT. C/ BDI R\$	PREÇO TOTAL R\$
11			INSTALAÇÕES SANITÁRIAS					R\$ 11.991,84
11.1	89712	SINAPI	TUBO PVC ESGOTO SÉRIE R DN 50 MM, INCLUSIVE CONEXÕES - FORNECIMENTO E INSTALAÇÃO	m	36,00	R\$ 20,28	R\$ 25,15	R\$ 905,30
11.2	89714	SINAPI	TUBO PVC ESGOTO SÉRIE R DN 100 MM PARA ESGOTO PREDIAL - FORNECIMENTO E INSTALAÇÃO	m	60,00	R\$ 39,02	R\$ 48,38	R\$ 2.903,09
11.3	53032	SBC	RALO SECO PVC QUADRADO 100x52x40 COM GRELHA	unid.	8,00	R\$ 24,37	R\$ 30,22	R\$ 241,75
11.4	S01998	ORSE	Vaso sanitário convencional, linha ravena P9, DECA ou similar, c/caixa de descarga de sobrepor AKROS ou similar, assento almofadado ASTRA TPK, conj. fixação DECA SP13 ou similar, anel de vedação, tubo de ligação cromado e engate plástico	unid.	7,00	R\$ 357,28	R\$ 443,03	R\$ 3.101,19
11.5	S12132	ORSE	Barra de apoio, para vaso sanitário, angular, 90°, piso-parede, direita ou esquerda, em aço inox, l=75+75cm, d=1 1/2", Jackwal ou similar	unid.	2,00	R\$ 410,11	R\$ 508,54	R\$ 1.017,07
11.6	S02056	ORSE	Assento plástico, universal, branco, para vaso sanitário, padrão popular	unid.	6,00	R\$ 9,92	R\$ 12,30	R\$ 73,80
11.7	S07710	ORSE	Vaso sanitário c/caixa de descarga acoplada, linha thema ecoflush, 3/6 lt, ref. 25353/25570, INCEPA ou similar, incl. assento INCEPA linha thema ref. 25987 ou similar, conjunto de fixação, anel de vedação e engate plástico (PNE)	unid.	1,00	R\$ 863,38	R\$ 1.070,59	R\$ 1.070,59
11.8	C1793	SEINFRA	MICTÓRIO COLETIVO DE AÇO INOXIDÁVEL	m	1,65	R\$ 668,20	R\$ 828,57	R\$ 1.367,14
11.9	C0611	SEINFRA	CAIXA DE INSPEÇÃO EM ALVENARIA DE TIJOLO MACIÇO 40X40X40CM, REVESTIDA INTERNAMENTE COM BARRA LISA (CIMENTO E AREIA, TRAÇO 1:4) E=2,0CM, COM TAMPA PRÉ-MOLDADA DE CONCRETO E FUNDO DE CONCRETO 15MPA TIPO C - ESCAVAÇÃO E CONFECÇÃO	unid.	5,00	R\$ 127,63	R\$ 158,26	R\$ 791,31
11.10	98102	SINAPI	CAIXA DE GORDURA SIMPLES, CIRCULAR, EM CONCRETO PRÉ-MOLDADO, DIÂMETRO INTERNO = 0,4 M, ALTURA INTERNA = 0,4 M	unid.	2,00	R\$ 157,36	R\$ 195,13	R\$ 390,25
11.11	I00168	ORSE	ANEL DE VEDAÇÃO PARA VASO SANITÁRIO	und	6,00	R\$ 17,52	R\$ 21,72	R\$ 130,35
12			PINTURA					R\$ 42.067,50
12.1	88497	SINAPI	APLICAÇÃO E LIXAMENTO DE MASSA LÁTEX EM PAREDES, DUAS DEMÃOS	m²	371,88	R\$ 9,49	R\$ 11,77	R\$ 4.376,09
12.2	88487	SINAPI	APLICAÇÃO MANUAL DE PINTURA COM TINTA LÁTEX PVA EM PAREDES, DUAS DEMÃOS	m²	2.666,04	R\$ 9,98	R\$ 12,38	R\$ 32.992,73
12.3	95305	SINAPI	TEXTURA ACRÍLICA, APLICAÇÃO MANUAL EM PAREDE, UMA DEMÃO	m²	33,60	R\$ 11,70	R\$ 14,51	R\$ 487,47
12.4	S09484	ORSE	PINTURA COM TINTA ESMALTE para madeira, duas demãos, sobre fundo nivelador branco	m²	105,84	R\$ 15,01	R\$ 18,61	R\$ 1.969,94
12.5	100746	SINAPI	PINTURA esmalte brilhante com duas demãos sobre superfície metálica, inclusive proteção com zarcão (1 demão)	m²	55,36	R\$ 14,81	R\$ 18,36	R\$ 1.016,65
12.6	12874	SINAPI	PINTOR DE LETREIROS	h	60,00	R\$ 16,46	R\$ 20,41	R\$ 1.224,62
13			ESQUADRIAS E FERRAGENS					R\$ 27.624,10
13.1	S72119S	ORSE	VIDRO TEMPERADO INCOLOR, ESPESSURA 8 MM, FORNECIMENTO E INSTALAÇÃO, INCLUSIVE MASSA PARA VEDAÇÃO	m²	14,00	R\$ 309,48	R\$ 383,76	R\$ 5.372,57
13.2	90843	SINAPI	KIT DE PORTA DE MADEIRA PARA PINTURA, SEMI-OCA (LEVE OU MÉDIA), PADRÃO MÉDIO, 80X210CM, ESPESSURA DE 3,5CM, ITENS INCLUSOS: DOBRADIÇAS, MONTAGEM E INSTALAÇÃO DO BATENTE, FECHADURA COM EXECUÇÃO DO FURO - FORNECIMENTO E INSTALAÇÃO	unid	13,00	R\$ 747,93	R\$ 927,43	R\$ 12.056,63
13.3	4948	SINAPI	Portão de abrir em gradil tipo belgo ou equivalente com trilho, conforme projeto de esquadrias, inclusive ferragens	m²	10,56	R\$ 346,63	R\$ 429,82	R\$ 4.538,91
13.4	110214	SBC	PORTA DE MADEIRA 1 FL.0,60x1,80m - REV.LAMINADO P/W.C	und	8,00	R\$ 485,20	R\$ 601,65	R\$ 4.813,18
13.5	C1969	SEINFRA	PORTÃO DE ROLO EM FERRO (1,50X1,20M)	m²	3,60	R\$ 188,80	R\$ 234,11	R\$ 842,80

Ranbergue

CPL
19
Fis.

PREFEITURA MUNICIPAL DE JOÃO LISBOA						 Prefeitura de JOÃO LISBOA		
Estado do Maranhão								
PLANILHA ORÇAMENTARIA								
REFORMA DA UNID. INTEGRADA NICOLAU DINO								
Preço base: Sinapi 02/2021 COM DESONERAÇÃO - SEINFRA 026.1 COM DESONERAÇÃO - SBC - SÃO LUÍS 12/2020 - ORSE 12/2020								
BDI = 24%								
ITEM	CÓDIGO	FONTE	DESCRIÇÃO DO SERVIÇO	UNIDADE	QUANT.	PREÇO UNIT.S/ BDI R\$	PREÇO UNIT. C/ BDI R\$	PREÇO TOTAL R\$
14			SERVIÇOS ESPECIAIS					R\$ 4.889,67
14.1	C0355	SEINFRA	BANCADA DE GRANITO C/ 2 CUBAS LOUÇAS, S/ACESSÓRIOS (1.60x0.60)m	und	2,00	R\$ 666,38	R\$ 826,31	R\$ 1.652,62
14.2	S10759	ORSE	Bancada em granito cinza andorinha, e=2cm	m²	3,08	R\$ 272,87	R\$ 338,36	R\$ 1.042,15
14.3	190771	SBC	CUBA AÇO INOXIDAVEL 0,56x0,34 LAVINIA 56BM TRAMONTINA	m	2,00	R\$ 285,44	R\$ 353,95	R\$ 707,89
14.4	C1869	SEINFRA	PEITORIL EM GRANITO, LARGURA 16 CM, ESPESSURA 2,0 CM	m	20,00	R\$ 59,96	R\$ 74,35	R\$ 1.487,01
15			LIMPEZA FINAL DE OBRA					R\$ 1.352,23
15.1	99803	SINAPI	LIMPEZA DE PISO CERÂMICO OU PORCELANATO COM PANO ÚMIDO	m²	932,06	R\$ 1,17	R\$ 1,45	R\$ 1.352,23
TOTAL GERAL:								R\$ 284.741,68

Rambogues

Estado do Maranhão		
PREFEITURA MUNICIPAL DE JOÃO LISBOA		
ORÇAMENTO SINTÉTICO		
REFORMA DA UNID. INTEGRADA NICOLAU DINO		 Prefeitura de JOÃO LISBOA
Preço base: Sinapi 02/2021 COM DESONERAÇÃO - SEINFRA 026.1 COM DESONERAÇÃO - SBC - SÃO LUÍS 12/2020 - ORSE 12/2020		
BDI = 24%		
CÓDIGO	DESCRIÇÃO DO SERVIÇO	VALOR
1	SERVIÇOS PRELIMINARES	R\$ 693,85
2	MOVIMENTAÇÃO DE TERRA	R\$ 2.082,74
3	DEMOLIÇÃO	R\$ 3.524,69
4	INFRA-ESTRUTURA E SUPRAESTRUTURA	R\$ 37.521,45
5	PAREDES E PAINÉIS	R\$ 24.158,35
6	COBERTURA	R\$ 45.728,23
7	REVESTIMENTO	R\$ 32.843,70
8	PAVIMENTAÇÃO	R\$ 29.425,38
9	INSTALAÇÕES ELÉTRICAS	R\$ 12.785,63
10	INSTALAÇÕES HIDRÁULICAS	R\$ 8.052,31
11	INSTALAÇÕES SANITÁRIAS	R\$ 11.991,84
12	PINTURA	R\$ 42.067,50
13	ESQUADRIAS E FERRAGENS	R\$ 27.624,10
14	SERVIÇOS ESPECIAIS	R\$ 4.889,67
15	LIMPEZA FINAL DE OBRA	R\$ 1.352,23
TOTAL GERAL:		R\$ 284.741,68

Raimundo

PREFEITURA MUNICIPAL DE JOÃO LISBOA							
Estado do Maranhão							
REFORMA DA UNID. INTEGRADA NICOLAU DINO							
CRONOGRAMA FÍSICO FINANCEIRO							
Preço base: Sinapi 02/2021 COM DESONERAÇÃO - SEINFRA 026.1 COM DESONERAÇÃO - SBC - SÃO LUÍS 12/2020 - ORSE 12/2020							
BDI = 24%							
ITEM	DISCRIMINAÇÃO DOS SERVIÇOS	VALOR	%	30 DIAS	60 DIAS	90 DIAS	TOTAL
1.0	SERVIÇOS PRELIMINARES	R\$ 693,85	0%	R\$ 693,85			R\$ 693,85
2.0	MOVIMENTAÇÃO DE TERRA	R\$ 2.082,74	1%	R\$ 2.082,74			R\$ 2.082,74
3.0	DEMOLIÇÃO	R\$ 3.524,69	1%	R\$ 3.524,69			R\$ 3.524,69
4.0	INFRA-ESTRUTURA E SUPRAESTRUTURA	R\$ 37.521,45	13%	R\$ 37.521,45			R\$ 37.521,45
5.0	PAREDES E PAINÉIS	R\$ 24.158,35	8%	R\$ 24.158,35			R\$ 24.158,35
6.0	COBERTURA	R\$ 45.728,23	16%	R\$ 22.864,12	R\$ 22.864,12		R\$ 45.728,23
7.0	REVESTIMENTO	R\$ 32.843,70	12%		R\$ 32.843,70		R\$ 32.843,70
8.0	PAVIMENTAÇÃO	R\$ 29.425,38	10%		R\$ 14.712,69	R\$ 14.712,69	R\$ 29.425,38
9.0	INSTALAÇÕES ELÉTRICAS	R\$ 12.785,63	4%	R\$ 12.785,63			R\$ 12.785,63
10.0	INSTALAÇÕES HIDRÁULICAS	R\$ 8.052,31	3%	R\$ 8.052,31			R\$ 8.052,31
11.0	INSTALAÇÕES SANITÁRIAS	R\$ 11.991,84	4%	R\$ 11.991,84			R\$ 11.991,84
12.0	PINTURA	R\$ 42.067,50	15%			R\$ 42.067,50	R\$ 42.067,50
13.0	ESQUADRIAS E FERRAGENS	R\$ 27.624,10	10%			R\$ 27.624,10	R\$ 27.624,10
14.0	SERVIÇOS ESPECIAIS	R\$ 4.889,67	2%			R\$ 4.889,67	R\$ 4.889,67
15.0	LIMPEZA FINAL DE OBRA	R\$ 1.352,23	0%			R\$ 1.352,23	R\$ 1.352,23
	TOTAL	R\$ 284.741,68	100%				R\$ 284.741,68
	VALOR MENSAL			R\$ 123.674,98	R\$ 70.420,51	R\$ 90.646,19	
	VALOR MENSAL ACUMULADO			R\$ 123.674,98	R\$ 194.095,49	R\$ 284.741,68	
	PORCENTAGEM MENSAL			43,43%	24,73%	31,83%	
	PORCENTAGEM MENSAL ACUMULADA			43,43%	68,17%	100,00%	
	TOTAL GERAL						R\$ 284.741,68

Ranbergue J. [Assinatura]

COMPOSIÇÃO DE BDI			
1	Administração Central - (AC)	%	3%
2	Despesas de Administração - (DF)	%	0,59%
3	Seguros - (S)	%	0,45%
4	Garantias - (G)	%	0,35%
5	Risco - R	%	0,97%
6	Lucro - (L)	%	5,13%
7	Imposto - (I)	%	10,65%
7.1	ISS	%	2,5%
7.2	PIS	%	0,65%
7.3	COFINS	%	3,00%
7.4	CPRB	%	4,50%
FÓRMULA DO BDI			
BDI=	$\frac{(((1+(AC+S+R+G)) \cdot (1+DF)) \cdot (1+L))}{(1-I)}$		-1
BDI=			24,00%

Ramires

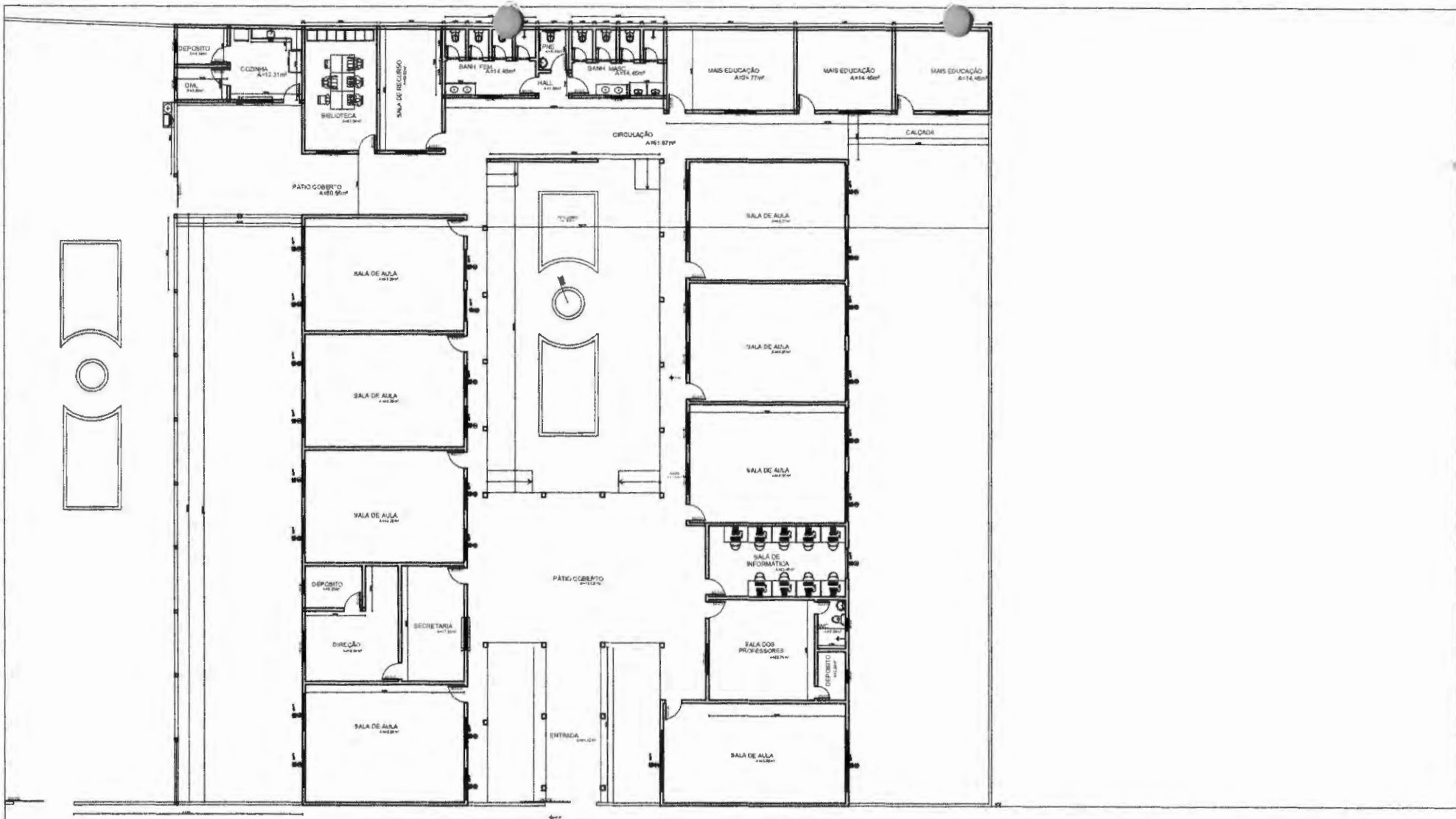

	PREFEITURA MUNICIPAL DE JOÃO LISBOA - MA	
	OBRA:	ÁREA ATUAL: 780,72m ²
ENDEREÇO: RUA DAS ACÁCIAS - S/N	REFORMA E AMPLIAÇÃO DA ESCOLA NICOLAU DINO	ÁREA AMPLIADA: 151,34m ²
DATA: JANEIRO/2021	MUNICÍPIO: MULTIRÃO JOÃO LISBOA	ESTADO: MARANHÃO
DESENHADO POR: ROMBERQUE SANTOS	RESP. TÉCNICO: <i>Rombergue Santos</i>	ÁREA TOTAL: 932,06m ²
		FRANCHA: 01/02
		ESCALA: 1/100

Fig. 23
CPL